Szigethalmi Híradó

XXIX. évfolyam 4. szám, 2019. április
ingyenes havilap

Átadtuk a megújult egészségházat

Pest megye Területfejlesztési Programja keretében a Nemzetgazdasági Minisztérium támogatásával valósulhatott meg a szigethalmi Egészségház energiahatékonysági, valamint a teljes, külső és belső felújítása.

Az ünnepélyes átadásra március 8-án, ünnepélyes keretek között, a dolgozók, kivitelezők és a város vezetőinek részvételével került sor. A Fogyatékkal Élők Nappali Intézménye gondozottjai szereztek megható perceket a jelenlévőknek jeleléssel előadott műsorszámukkal.

Az ünnepség keretében Fáki László Szigethalom város polgármestere, valamint Bóna Zoltán országgyűlési képviselő köszönte meg a kivitelező Kisép Generál Kft. vezetőinek a munkát, az intézményben dolgozóknak és a betegeknek azt a türelmet, melyet az építés során tanúsítottak. A rendezvény végén Fáki László és Bóna Zoltán vágta át a nemzeti színű szalagot.

(Részletek a 2. oldalon)

Dr. Schuller Gáborné

Meghívó vállalkozói Fórumra

Tisztelettel meghívjuk a Szigethalmon székhellyel, telephellyel rendelkező vagy más módon a városhoz kötődő vállalkozások tulajdonosait és vezetőit a Szigethalom Város Önkormányzat által szervezett vállalkozói fórumra.

Időpont:
2019. április 26. (péntek) 18 óra

Helyszín:
Akácos Marika Étterem
(Szigethalom, Dunasor)

Fórum témái:

1. Helyi adóbevételek alakulása, felhasználása
2. Turizmus Szigethalmon
3. Településszerkezeti terv és helyi építési szabályzat
4. Kérdések-válaszok

Előzetesen várjuk kérdéseiket a fenti témákban, illetve javaslataikat az önkormányzat és a vállalkozások közötti együttműködés formáiról, amelyek segíthetnék a város gazdaságának fejlődését.

Elérhetőségünk:
helyivallalkozasok@szigethalom.hu

Fáki László
polgármester

Elkészült a Szigethalom felirat

(Írásunk a 8. oldalon)

Megújult az egészségház

Ünnepélyes átadó keretében, március 8-tól vehették ismét teljesen birtokba Szigethalom polgárai a település egészségházát. Az épület Pest megye Területfejlesztési Programja keretében, a Nemzetgazdasági Minisztérium 185,9 millió Ft-os támogatásával korszerűsödött. A projekt energiahatékonysági, valamint teljes külső és belső felújítást és egészségmegőrző programok bevezetését célozta meg. A pályázaton elnyert, vissza nem térítendő támogatás mellett Szigethalom Város Önkormányzata 9 786 010 forint összegű önerőt biztosított a sikeres megvalósításhoz.

A program zárórendezvényeként ünnepélyes átadóra került sor, melyen Fáki László, Szigethalom polgármestere, valamint Bóna Zoltán országgyűlési képviselő adta át a kívülbelül megújult intézményt, megköszönve a projekt megvalósításában részt vevők munkáját, és sok sikert kívánva a vállalt szűrőprogramok eredményes lebonyolításához. A megelőzés és a betegségek korai felismerése hosszú távon a lakosság egészségi állapotának javulásához vezet.

Az orvosi rendelő épületében elhelyezkedő háziorvosi, fogorvosi, védőnői szolgálatok ezentúl korszerű, energetikailag hatékony, a hazai elvárásoknak megfelelő épületben üzemelnek.

A projekt eredményeként megújultak a betegellátás fizikai, épített környezeti körülményei, valamint az egészségügyi dolgozók munkakörülményei, korszerűsödtek az orvostechnikai eszközök. Az önkormányzat a pályázaton felül újdonságnak számító vérvételi helyet és minilabor helyiséget is kialakított, mely várhatóan májustól áll a betegek rendelkezésére, valamint saját erőből – kiegészítve a 2017. évi városi bál bevételét – felújította a parkolót, leaszfaltozta a bevezető utat és a biciklitároló is murvás borítást kapott.

A támogatás forrása: *Pest megye Területfejlesztési Koncepciója 2014-2030 és Pest megye Területfejlesztési Programja 2014-2020 megvalósításához nyújtott célzott pénzügyi költségvetési támogatás a Pest megyei fejlesztések előirányzatból.*

A támogatott projekt száma:
PM_EUALAPELLATAS_2017/29

A projekt megvalósításának helye:
2315 Szigethalom, Szabadkai utca 71.

Szigethalom Város Önkormányzata

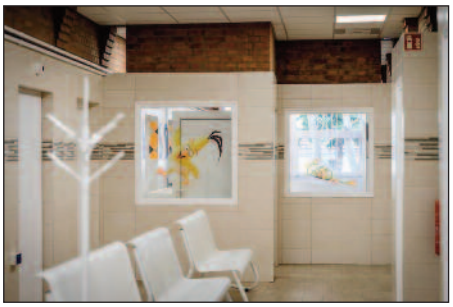

A kulturális intézményektől a repülőtérig

15 éves városunk III. rész

Az előző lapszámban szó esett arról, hogy településünk mekkora ugrással és beruházásokkal kezdte el elérni a városi címmel együtt járó elvárásokat, fejlesztéseket. De egy helység nemcsak az utak minőségétől vagy a szociális szolgáltatások meglététől válik várossá, hanem az itt lakók kulturális igényeit is ki kell elégítenie.

2007 májusában nyílt meg Szigethalom Helytörténeti gyűjteménye. Már 10 évvel korábban felmerült az igény egy ilyen intézményre, de nem találtunk hozzá megfelelő helyszínt. Azonban ekkor bekopogtatott hozzánk a Vágola család egyik leszármazottja, akik a házukat szinte teljesen úgy őrizték meg, ahogyan az az 1900-as évek elején megépült. Szerencsénkre az ingatlan belsején nem is kellett sokat változtatni, rengeteg régi bútor és eszköz is megmaradt, amihez a helyiektől sikerült további tárgyakat gyűjteni. Szigethalom története emberi léptékben mérve sem hosszú, nincsenek évszázadokra visszanyúló hagyományaink, de a betelepülők magukkal hozták szülőföldjük szokásait és emlékeit. Mindezek adják városunk emlékeit és identitását.

A város másik kulturális intézménye a Hegedüs Géza Városi Könyvtár, amelyet szintén a 2006-2010 közötti ciklusban kezdtük bővíteni. Nagyon sokan ajánlottak fel építőanyagot, munkát és pénzt ehhez. Márta néni, a könyvtár akkori igazgatója, lelkesen minden energiáját beleadva, saját elképzeléseit megvalósítva kezdte el ezt a munkát. Abban egyeztünk meg, hogy a beruházáshoz szabad kezet kap, de az anyagi forrásokat is neki kell biztosítania. Szinte nem is múlt el hónap úgy, hogy a Szigethalmi Híradó hasábjain ne számolt volna be az előrehaladásról.

A korszak másik, mindennapi beszédtémát jelentő ügye a Tököli Repülőtér fejlesztésének kérdése volt. Ez még 2006. előtt kezdődött, de még ebben a ciklusban is teljesen átláthatatlan volt, hogy a befektetők mit is szeretnének. Az akkor megalakult Élhető Környezetünkért Egyesület aláírások gyűjtésébe kezdett, hogy ne engedjék meg az utasszállító reptérré való átminősítést. Akkor bizony ez valós veszélynek tűnt, többször is felbukkantak az égbolton a repteret megközelítő hatalmas utasszállítók. Tüntetést szerveztünk, petíciót írtunk a miniszterelnöknek, és többször tárgyaltunk a tulajdonosok képviselőivel is. A repülőtér ügyével kapcsolatban az egyesület még külön vitát is tartott a 2010-es országgyűlési választásokon jelölté vált személyekkel. A reptér azóta sem vált cargo vagy utasszállító reptérré, de még napjainkban is zajlanak az átminősítés körüli hercehurcák.

Ugyanerre az időszakra került nagyon rossz állapotba az 1983-ban megépült Szabadkai úti iskola. A nyílászárók tönkrementek, és az épületnek statikai problémái is voltak. Próbáltunk uniós forrásra pályázni, de nem sikerült nyernünk. Végül – kormányzati forrásból – 250 millió forintot kaptunk a teljes körű felújításra.

Amint elindult a nyári szünet, megkezdődött a beruházás is. Teljes nyílászárócsere történt, kezelték a statikai problémákat, cserélték a burkolatokat, szigetelték a tetőt. Sajnos a teljes beruházást az év szeptemberéig nem tudták befejezni a kivitelezők, de novemberre szerencsére már minden elkészült.

Még lehetne tovább sorolni a ciklusban végzett munkát az új ravatalozó épület megépítésével, a Gróf Széchenyi Iskola akadálymentesítésével, a Szent István Iskola József Attila utcai épületének akadálymentesítésével, A Kék Óvoda felújításával, a Gyermekjóléti intézmény új épületével, a HÉV-megálló felújításával és az Emese Park lovagi csarnokának építésével. Minden, ami ebben a ciklusban elkészült, még a csatornaberuházás nagyságát is meghaladta. Soha ennyivel nem gyarapodott a város, mint ebben a négy évben, és felkészültünk a várossá válás legfontosabb részére, egy városközpont megépítésére. De erről majd a következőkben írok.

Fáki László

A lehetőségek ma is adottak

1848-ban hazánk Európa fő sodorvonalába került

Tisztelt hölgyeim és uraim! Kedves ünneplő közösség! A mai napon az 1848. március 15-i forradalomra és az ezt követő szabadságharcra emlékezünk. Ez nemzetünk egyik legfontosabb ünnepe, számomra pedig személy szerint a legkedvesebb. Ezen a napon néhány

fiatalember tenni akarásával megváltoztatta Magyarország társadalmi berendezkedését. Fordulópont volt ez a nap. A feudalizmus és a polgári Magyarország fordulópontja.

De amikor ezt a napot ünnepeljük és dicsőítjük a márciusi ifjakat, a 12 pontot megszövegező Jókait és a Nemzeti dalt megíró Petőfit, valamint a Pilvax Kávéház többi ifjúját, Vasvárit, Irinyit, Bulyovszkyt és a névtelenségben maradtakat, nem feledkezhetünk el arról, hogy az ilyen hősi napok nem előzmény nélküliek.

Tudnunk kell, a pesti forradalom ugyanúgy része volt az Európában zajló társadalmi folyamatoknak, ahogyan hazánk ma is részese ezeknek. Hiszen az ipari forradalom gazdasági fejlődése után a szellemi fellendülés az 1789-es párizsi – sajnos rengeteg véráldozattal eltorzított – eseményekben csúcsosodott ki, amelyek aztán egész Európát megváltoztatták. Elindult a szabadság, egyenlőség testvériség eszméje az egész kontinensen és ezzel egyidejűleg a feudalizmust felváltotta a polgári társadalmi berendezkedés.

Magyarország is ezekhez az európai folyamatokhoz kapcsolódott, amikor a polgárság híján a magyar közép- és főnemesség kiemelkedő szabadelvű alakjai 1830-tól a magyar országgyűléseken elindították a polgári reformokat.

A márciusi ifjak az Európában végig söprő forradalmak révén, saját forradalmukkal ezeket az elindított reformokat valósították meg a Habsburg ház ellenállásával szemben. Az uralkodóház azonban csak pillanatokra ingott meg, és amint erőre kapott, visszavonva a korábbi engedményeket, a szabadságharc leverésével visszaállította korábbi előjogait. Majd két évtizedet kellett várni, míg 1867-ben, a kiegyezéssel Magyarország elindulhatott a polgári fejlődés útján. A századfordulóra már Európa egyik vezető gazdasági hatalmává váltunk, fejlettebb iparral rendelkeztünk, mint az akkori Olaszország.

Ezen folyamatoknak volt néhány kiemelkedő alakja, akikről talán érdemes külön is megemlékeznünk. Elsőként a főnemes gr. Széchenyi Istvánról. Ő írt először a hitelről, mely a gazdaság mozgatóereje, megalapította a Magyar Tudományos Akadémiát, és elindította a Lánchíd építését.

A kor másik kiemelkedő alakja Kossuth Lajos, aki Széchenyihez képest radikális nézeteket vallott, középnemesi családból származott, jogvégzett ember volt, ő szerkesztette az országgyűlési tudósításokat és a Pesti Hírlapot, melynek eredményeképpen a politika a szélesebb néprétegekhez is eljutott.

Harmadikként említeném Deák Ferencet, aki kiváló jogtudós volt, a reformkor törvényei általa, illetve tanácsai alapján készültek el. Kiérdemelte a haza bölcse jelzőt, de soha nem szeretett az események középpontjába kerülni.

Mind a hárman a márciusi forradalom után megalakult első független magyar kormány tagjai lettek. Széchenyi mint közlekedési miniszter, Kossuth mint pénzügyminiszter, Deák mint igazságügyminiszter.

A szabadságharc kirobbanása azonban mindhármuk életének más irányt adott. Széchenyi, látva a fegyveres harcot, idegileg összeroppant, és életének hátralévő éveit egy elmegyógyintézetben töltötte.

Kossuth a forradalom élére állt, kezdeményezője volt a Habsburg-ház trónfosztásának, Magyarország kormányzója lett, majd a szabadságharc bukása után az emigráció vezető alakja, és a 48-as eszmék folyamatos fenntartója. Olaszországban hunyt el, és csak halála után szállították hamvait Magyarországra. Deák Ferenc a forradalom alatt visszahúzódott, és eszméit a forradalom után folyamatosan felülvizsgálva eljuttatta Magyarországot a Habsburg-házzal való kiegyezésig.

Mind a hárman Magyarország nagyformátumú politikusai voltak, azonban nagyon sok kérdésben nem értettek egymással egyet. Széchenyi kritizálta Kossuthot radikalizmusáért, Kossuth az emigrációból kritizálta Deákot a kiegyezésért. Ma mégis egyértelműen azt mondhatjuk, hogy Magyarország fejlődését előmozdító, személyükben kiemelkedő emberekről beszélhetünk.

Senkinek sem jutna eszébe, hogy Széchenyit a kapitalista gazdálkodás bevezetése miatt a mindent uraló tőke átkos terjesztőjének, Kossuthot nemzeti érzései miatt nacionalistának, Deákot a kiegyezés véghezvitele miatt hazaárulónak nevezze. Gondoljunk csak bele, hogy a mostani időszak vezető politikusai hányszor

követnek el ilyen hibát egymással szemben. Úgy gondolom, mind a hárman Magyarország jövőjéért cselekedtek legjobb meggyőződésük szerint, voltak sikereik, de ugyanakkor követtek el hibákat is, de mindezeket már csak ilyen történelmi távlatból ítélhetjük meg objektíven.

Ahogyan a forradalom és szabadságharc időszakában, majd a kiegyezést követően is, hazánk ma is Európa fő sodorvonalába került. Az Európai Unió tagjai lettünk, minden lehetőségünk adott ahhoz, hogy országunkat a modern liberális demokráciák szintjére emeljük, és a jövő nemzedékei hasonlóképpen pozitívan ítéljék meg a ma politikusainak és véleményformálóinak tevékenységét. Elődeink előtt is nagy, nemzetformáló döntések álltak, és most sem könnyű megfelelnünk a közösségünket érő kihívásoknak. Földrajzilag, kulturálisan, gazdaságilag, történelmileg ezer szállal kötődünk Európához, de a globalizáció időszakában egyre nehezebb megfelelni ezeknek. Míg évszázadokkal ezelőtt Európa volt a világ gazdaságának motorja, ma küzdenie kell a versenyben maradásért. Gazdasági nagyhatalmak emelkednek fel a világ több pontján, és gyakorolnak egyre nagyobb hatást bolygónk kis országaira, egész térségeire. Csak bízhatunk abban, hogy napjainkban is élnek olyan formátumú értelmiségiek, politikusok, vállalkozók, akik a gazdasági, jóléti és kulturális fejlődés irányában tartják hazánkat a nemzetközi események sodrában is.

Remélem, mindenki végiggondolja ezen az ünnepen, akár vezető politikus, akár helyi véleményformáló vagy csak egyszerű magyar állampolgár, hogy ő is legjobb tudása szerint megtett-e mindent hazánk és szűkebb közössége ezen irányú fejlődése érdekében. Ugyanis csak ebben az esetben fognak minden erényeink és hibáink ellenére jó szívvel gondolni ránk is a jövő nemzedékei, mint ahogy mi is gondolunk a reformkor, a márciusi forradalom és az ezt követő szabadságharc cselekvő hőseire.

Köszönöm, hogy meghallgattak!

Fáki László polgármester beszéde
Szigethalom Város Önkormányzatának
hivatalos ünnepén

Az általános iskolai beiratkozás rendje

Az általános iskolai beiratkozás rendjét a nemzeti köznevelésről szóló 2011. évi CXC. törvény (továbbiakban: Nkt.) 50. § (7) bekezdése, valamint a nevelés-oktatási intézmények működéséről és a köznevelési intézmények névhasználatáról szóló 20/2012. (VIII. 31.) EMMI rendelet 22. § (1)-(4) bekezdései alapján a Szigetszentmiklósi Járási Hivatal az alábbiak szerint határozza meg:

A 2019/2020. tanévre történő általános iskolai beiratkozásra az alábbi időpontokban kerül sor:

április 11. (csütörtök) 8-19 óra között
április 12. (péntek) 8-18 óra között

A gyermek abban az évben, amelynek aug. 31. napjáig a hatodik életévét betölti, legkésőbb az azt követő tanévben tankötelessé válik.

A szülő köteles a tankötelés korba lépő (2013. augusztus 31-ig született) gyermekét a lakóhelye, ennek hiányában tartózkodási helye szerint illetékes, kötelező felvételt biztosító vagy a választott iskola első évfolyamára beíratni.

A szülő az első évfolyamra történő beiratkozáskor köteles bemutatni:

- **a gyermek személyazonosítására alkalmas, a gyermek nevére kiállított személyi azonosítót és lakcímet igazoló hatósági igazolványt (a gyermek lakcímkártyáját), valamint**
- **az iskolába lépéshez szükséges fejlettség elérését tanúsító igazolást.**

Amennyiben a választott iskola a gyermek felvételével kapcsolatban elutasító döntést hoz, a szülő a döntés ellen jogorvoslattal élhet.

A szülő az Nkt. 37.§ (2)-(3) bekezdései alapján jogszabálysértésre vagy érdeksérelemre hivatkozással nyújthat be jogorvoslati kérelmet a döntés kézhezvételétől számított 15 napon belül. Az eljárást megindító kérelmet a fenntartóhoz kell benyújtani.

Amennyiben a szülő a választott iskola elutasított döntése ellen nem kíván jogorvoslattal élni, a döntés jogerőre emelkedését követő 5 napon belül köteles gyermekét beíratni a kötelező felvételt biztosító iskola első évfolyamára.

A kötelező felvételt biztosító általános iskola köteles felvenni, átvenni azt a tankötelés tanulót, aki életvitelszerűen az általános iskola körzetében lakik.

Az a szülő vagy törvényes képviselő, aki a szülői felügyelete vagy gyámsága alatt álló gyermeket kellő időben az iskolába nem íratja be, továbbá az a szülő, aki nem biztosítja, hogy súlyos és halmozottan fogyatékos gyermeke a fejlődését biztosító nevelésben, nevelés-oktatásban vegyen részt, szabálysértést követ el.

Közvilágítási hibák bejelentése

Értesítjük a szigethalmi lakosokat, hogy a közvilágítási hibákat bejelenteni 2019. március 1-től a *kozvilagitas@szigethalom.hu* email címre lehet, vagy személyesen a polgármesteri hivatal ügyfélszolgálatán.

Szakaszhiba vagy egyetlen fényforrás hibája esetén is a fenti lehetőségek állnak rendelkezésre.

Kérjük, hogy a hiba helyét pontosan jelöljék meg a bejelentés alkalmával!

Polgármesteri Hivatal

Optimistán a világban

Kitartásból, akaratból jeles – Visszavárunk, Viktor!

Amikor az embert kisebb-nagyobb bajok érik, két választása lehet. Összeroskad és megáll, vagy feláll, megrázza magát és megy tovább. Az első út magában hordozza a járhatatlanságot, míg a második a jövőt, az életet jelenti. Sokszorosan igaz ez akkor, amikor az embert súlyos baleset éri.

Tavaly szeptember 9-én, egy békés vasárnapon kaptuk a megrázó hírt, hogy Nagy Viktor képviselőtársunkat és párját, Bogit súlyos motorbaleset érte. Az első döbbenet után érkeztek az információk, melyek akkor nem túl sok optimizmusra adtak okot.

Nyugodt tempóban, szabályosan motoroztak, majd egy velük szemből érkező és szabálytalanul előző külföldi rendszámú autó nekik ütközött. A motor jó néhány bukfenc után az árokban kötött ki Viktorékkal együtt. Az autós ment tovább, mintha nem történt volna semmi, és csak azért állt meg több száz méterrel arrább féknyom nélkül, mert az ütközésnél kiszakadt a gumijából egy darab.

Az első pillanatok után – érezve, hogy nagyon nagy a baj - Bogi azonnal „kapcsolt". Nyúlt a telefonjáért, és rögtön hívta a mentőket a párhuzamosan mögöttük motorozó barátokkal. A mentők pillanatok alatt a helyszínre érkeztek. Az első vizsgálatok után azonnal mentőhelikoptert hívtak Viktorhoz, aki jóval súlyosabb sérüléseket szenvedett. Állapota miatt „kiütötték", azaz elaltatták és repültek vele a Honvéd Kórház traumatológiájára. Pár óra múlva, jóval a műtétek után tért magához. Első reakciójával rögtön Bogit kereste, akit a Balassagyarmati Kórházba szállítottak többszörös nyílt töréssel a bal lábán. Ezután kellett szembesülnie Viktornak azzal a fájdalmas ténnyel, hogy térd alatt amputálni kellett a bal lábát, és a combcsontokon elszenvedett nyílt törés miatt fennállt a veszélye a további csonkolásnak is.

Idegőrlő időszak következett: aggódás Bogiért, az állandó fájdalmak elviselése, és a további műtétek árnyéka nehezítették a mindennapokat. Az orvosok lelkiismeretes munkája nyomán, Viktor és Bogi erős szervezete segítségével néhány hét alatt sikerült stabilizálni állapotukat.

Hosszú hetek teltek el a balesetet követően, amikor – október közepétől – újra egymás közelében lehettek a Budakeszi Rehabilitációs Központban. Ugyan külön szobában laktak, de órákat lehettek együtt, foghatták egymás kezét és erősíthették egymást a gyógyulás útján és újult erővel koncentrálhattak a jövőre.

Mi, a barátok, drukkoltunk a mielőbbi felgyógyulásért, és szerintem jobban megijedtünk, mint ők ketten. Meglátogatva a kórházban, majd később Budakeszin őket, a kettőjükre jellemző derűt tapasztalhattuk körülöttük. Ami a legnagyobb kihívást jelentette és jelenti a mai napig számukra: a türelem. Türelem a mindennapokhoz, egymáshoz, a világhoz, hiszen a gyógyulás vége még messze van. Sok tanulnivaló áll előttük. Mindkettőjüket visszavárjuk közénk, visszavárják kollégáik, motoros társaik. És itt álljunk meg egy pillanatra: Viktor elérzékenyülve köszönte meg motoros barátainak, hogy az első pillanattól kezdve velük együtt küzdöttek és teszik ezt a mai napig.

Elmondásuk szerint sokat gondoltak a baleset pillanataira: pár másodpercen múlt az, hogy megtörtént a baj, és pár másodpercen múlt az életük is. Viktor ezt így fogalmazta meg: „Szerintem azért nem történt nagyobb baj, azért élünk mindketten, mert még dolgunk van a világban."

Igen, van még bőven dolgotok! Sok embernek mutattok példát akaratból, optimizmusból és mi örömmel segítünk nektek ezen az úton.

Dr. Schuller Gáborné

Nem játék!

Játszótereinken járva egyre többször tapasztaljuk, hogy önzetlen emberek kihelyeznek kisebb nagyobb, otthon már megunt játékot. Sajnos ezek a játékok már erősen elhasználódva kerülnek ki, emiatt rövid idő alatt teljesen tönkremennek és balesetveszélyessé válnak. Az sem elhanyagolható tényező, hogy esztétikailag sem állják már meg a helyüket a kimustrált holmik.

Miután játszótereink az önkormányzat kezelésében vannak, az esetleges balesetek következményei a várost terhelik, akár mi tettük ki a játékot, akár nem. A jövőben, amennyiben nem az önkormányzat által telepített játékot találunk – tekintet nélkül annak állapotára – azonnal eltávolítjuk.

Fentiek miatt nyomatékosan kérünk mindenkit, hogy játszótereinken ne hagyjanak ott semmiféle megunt, kidobásra megérett játékot!

Ajándékozzák el valakinek, ajánlják fel az ilyen játékokat valamelyik intézménynek! Olyan helyre kerüljenek, ahol ellenőrzött körülmények között játszhat vele a gyermek, és ha megrongálódik, akkor azonnal selejtezik.

Köszönjük megértésüket és együttműködésüket!

Szigethalom Város Önkormányzata

Szelektív hulladékgyűjtés

Tisztelt szigethalmi lakosok! Ezúton szeretnénk tájékoztatni önöket, hogy az „Aries" Nonprofit Kft. Kommunális egysége áprilisban a szelektív hulladék begyűjtését az alábbiak szerint ütemezi.

Szelektíven gyűjtött **műanyag** (Pet és HDPE) és **fém** (üdítő és sörös doboz) elszállítása:

15. hét, április 8-12.; 17. hét, április 23-26.; 19. hét, május 6-10.

Szelektíven gyűjtött **papírhulladék** elszállítása:

14. hét, április 1-5.; 20. hét, május 13-17.

Április 22-e (hétfő) munkaszüneti nap, így a hétfői napon esedékes területekről a hulladék elszállítása 20-án (szombat) történik.

Zöldhulladék begyűjtése: Április 26-án, pénteken 14-17 óra között a Rákóczi u. 147. sz. alatt található Egyesített Népjóléti Intézménynél (egykori laktanya területén) kihelyezett konténerekben vagy hulladékgyűjtő célgépekben díjmentesen elhelyezhető. A szolgáltatás igénybevételére csak szigethalmi lakosok jogosultak, ezért lakcímkártyáját kérni fogják.

Polgármesteri Hivatal

Elkészült az új közvilágítási hálózat

Tizenhat napirendi pontot tárgyalt a testület

A 2019. év második képviselő-testületi ülésén, 2019. február 26-án 16 napirendi pontot tárgyalt Szigethalom Város Önkormányzatának Képviselő-testülete. Polgármester úr köszöntötte a jelenlévőket, és elmondta, hogy a napirend-tervezetben már szereplő anyaggal együtt kiküldötteken kívül két sürgősségi előterjesztést is tárgyalnia kell a testületnek.

Az első napirendi pontban a Szigetszentmiklósi Rendőrkapitányság 2018. évre nyújtott támogatásának átcsoportosítását szavazták meg. Ezután a Szigethalom és Tököl közigazgatási területén központi ügyeletet ellátó Inter-Ambulance Zrt. 2018. évi beszámolóját fogadták el. Itt elmondták a felek, hogy sajnos még mindig nagyon sokszor indokolatlanul veszik igénybe az orvosi ügyeletet, bár ez az arány sokkal jobb az országos átlagnál, valamint hogy az orvosi ügyelettel kapcsolatos panaszokat igyekeznek szakmai szempontból kivizsgálni.

A képviselők Szigethalom Egyesített Népjóléti Intézmény intézményvezetői pályázatát is elbírálták. A képviselő-testület úgy döntött, hogy az intézmény igazgatói feladatainak ellátásával, határozott időre (5 évre) ismét megbízza Dr. Kőváriné Tasó Gabriellát.

A negyedik napirendi pontban a Szigethalom Egyesített Népjóléti Intézmény Alapító Okiratának, majd a Szigethalmi Négyszínvirág Óvoda Alapító Okiratának módosítását szavazták meg. A testület a Nobilis Humán Szolgáltató Bölcsőde 2019. évi bölcsődei ellátás szüneteltetésének, nyári nyitva tartásának rendjét is jóváhagyta.

A hetedik napirendi pontban a Városi Szabadidőközpont Alapító Okiratának módosítását fogadták el.

Ezután a képviselők úgy döntöttek, hogy 2019. évben a 2019. évi költségvetés céltartalékában biztosított keretösszegből pályázatot írnak ki a Szigethalmon működő civil szervezetek és sportszervezetek támogatására a pályázati kiírás alapján. A polgármester úr elmondta még, hogy 2019. március 1-én lesz Civil Fórum, ahol a pályázat kiírásáról tájékoztatják majd a civil szervezeteket.

A kilencedik napirendi pontban határoztak arról, hogy a 2018. évi költségvetés III. előirányzat módosítását elfogadják.

A tizedik napirendi pont az egyes önkormányzati rendeletek hatályon kívül helyezéséről szólt, mely rendelettervezet szövegét szintén jóváhagyta a testület.

Szigethalom Város Önkormányzat Képviselő-testülete a Szigethalom Város Településképi Arculati Kézikönyvét, valamint a Településkép védelméről szóló rendelettervezet szövegét is elfogadta.

Ezután döntés született a Szigethalom Város Önkormányzatának tulajdonában lévő 2308/2 hrsz-ú, 389m^2 nagyságú kivett közterület megnevezésű ingatlan, valamint a szintén önkormányzati tulajdonban lévő 5246/8 hrsz-ú, 3.2641m^2 nagyságú kivett közút megnevezésű ingatlan korlátozottan forgalomképes kategóriába sorolásáról.

A képviselő-testület az önkormányzati tulajdonban lévő 5107/6 hrsz-ú, természetben a Szigethalom, Mű úton található 3975m^2 területű kivett parkolót (jelenlegi KRESZ-park) átminősítette, a korlátozottan forgalomképes kategóriába sorolta. Egyúttal a földrészletet beépítetlen területté nyilvánította.

Egy kérelem érkezett az önkormányzat tulajdonában álló szolgálati férőhely bérbeadására vonatkozóan, melyet szintén megszavazott a képviselő-testület a 2019. évre.

Ezután következett az első sürgősségi napirendi pont, melynek elfogadásával Szigethalom Város Önkormányzata és a DPMV Zrt. konzorciumi megállapodás keretében támogatási kérelmet nyújt be az Innovációs és Technológiai Minisztérium által meghirdetett, a Víziközművek Állami Rekonstrukciós Alapjából nyújtható pályázati támogatásra.

Az utolsó napirendi pont megszavazása szintén Szigethalom Város Önkormányzata és a DPMV Zrt. között létrejövő konzorciumi megállapodásról szólt. E szerint a Zöldgazdaság Finanszírozási Rendszer fejezeti kezelésű előirányzat terhére támogatási kérelmet nyújtanak be az Innovációs és Technológiai Minisztérium által meghirdetett pályázati felhívás keretében.

A polgármester úr a kérdések, interpellációk pontban tájékoztatta a képviselő-testület tagjait arról, hogy a közvilágítás fejlesztése március 6-án záródik le *(lapunk megjelenésekor már megtörtént – a szerk. Olvasói vélemény a 10. oldalon)*. Elmondta még, hogy a Mű úton és Rákóczi utcában az új oszlopok felállítása április 30-ra várható, valamint, hogy sok pozitív visszajelzés érkezik a közvilágítás-fejlesztésről.

Tájékoztatás téli rezsicsökkentésről

Szigethalom Város Önkormányzata a Kormány 1364/2018.(VII.28.) határozatában foglalt téli rezsicsökkentés végrehajtása érdekében szerződést kötött a szigethalmi igényjogosultak számára, a háztartásonként 12 000 Ft-os tüzelőanyag biztosítására a 2310 Szigetszentmiklós Gyári út 4. szám alatti székhelyű Junker 2000 Kft-vel.

A tüzelőanyag a jogosultak számára megküldött igazolás átvételét követően, de legkésőbb 2019. december 15. napjáig vehető át az igazolás bemutatásával. Az igazolásokat a jogosultak számára postai úton megküldte a hivatal. Amennyiben az igazolás felhasználására 2019. december 15. napjáig nem kerül sor, úgy a fel nem használt igazolás érvényét veszti.

A Kormány 1602/2018. (XI.27.) határozata alapján a teljes támogatási összeget a tüzelőre kell fordítani, a támogatás nem használható fel másra.

A kiszállításra 2019. március hónap második felében, a vállalkozóval egyeztetett időpontban kerül sor. **A kiszállítás időpontjának egyeztetése a Kft. 2315 Szigethalom Mű út 270. szám alatti telephelyén történik a +36 30 606 7000 telefonszámon vagy személyesen.**

Szigethalom Város Önkormányzata az igényjogosultak terheinek csökkentése érdekében az önkormányzat költségvetéséből biztosítja valamennyi igényjogosult számára a tüzelőanyagok kiszállításának költségeit, így az az érintett lakosok számára térítésmentes lesz.

Polgármesteri Hivatal

MEGOLDÁS SZERVIZ és ALKATRÉSZBOLT

LAKÁSÁN: mosógép, bojler, hűtő, tűzhely, mosogatógép, stb., nagygépek javítása

ÜZLETÜNKBEN: mikró, porszívó és más kisgépek javítása

ALKATRÉSZ CSERÉNÉL 1 ÉV GARANCIA!

JAVÍTÁS ESETÉN A KISZÁLLÁS INGYENES!

Szszmiklós, Tököli u. 33. – Bajcsy-Zs. u. sarok
Telefon: 06-24/441-725

Dunaharaszti, Bezerédi u. 58 – Somogyvári u. sarok
Telefon: **06-24/460-490**
Budapest, Pesterzsébet XX.
Mártírok útja 218 – Temesvár u. sarok
Telefon: **06-1-285-3488, 06-30-950-1717**
Nyitva tartás: H – P: 8.00-17.00

Minőségi szolgáltatás, elérhető áron, már 29 éve!
www.megoldasszerviz.hu

Már álló szörfözni is lehet a közösségi pontnál

Egyszer volt Budán kutyavásár, ahogy a mondás tartja. De ez nem igaz Szigethalomra! Aki régebb óta lakik a településen, emlékezhet egy omladozó stégre. Sokan megálltak itt, de nem volt lehetőségük a vízhez lemenni. Aztán egyszer csak történt valami, és sokak örömére a stéget az önkormányzat felújíttatta. A lejáratát szobor őrzi, kiváló fényképezkedési lehetőségként. A messziről és közelről jött vándorok azt láthatják, hogy a közösségi pont különböző programokkal, és lehetőségekkel várja őket. Kiemelkedő volt a stégkoncert rendezvénysorozat, ahol tavaly sok lelkes látogató hallgatta meg a színvonalas koncerteket. Idén új előadókkal folytatódik a program.

A stég mellett alakították ki a közösségi pontot. Régóta szükség volt egy olyan helyre, ahol az emberek szórakozhatnak, találkozhatnak, beszélgethetnek, pihenhetnek, sportolhatnak és élvezhetik a Kis-Duna adta természeti adottságokat. Emellett ehetnek, ihatnak a helyszínen működő büfében, valamint lehetőség van mosdó és zuhanyzó használatra is. Van wifi szolgáltatás is, bár erre nem lesz szükség, annyi élmény várja a látogatókat. Turisztikai és információs szolgáltatás keretein belül tájékoztatást kaphat mindenki arról, hogy településünkön milyen látványosságok, megtekintésre érdemes helyszínek, milyen programok vannak, illetve hogy lehet ezekhez eljutni. Akár az itt kölcsönözhető kerékpárokkal is. A bérelhető napozóágyakon akár relaxálni is lehet, az aktívabb kikapcsolódást kedvelők pedig pingpongozhatnak, vagy lengő tekézhetnek. A sétány kiválóan alkalmas a sétáláson kívül egyéb tevékenységekre, mint például futás, túrázás, de a bicikli-zést kedvelők is jól fogják magukat érezni a Duna -part mellett kanyargó kiépített ösvényen. A stég a vízen érkezők számára kikötési és partraszállási lehetőséget ad.

Idei újdonság a SUP, azaz a felfújható, álló szörfdeszka!

Ahogy bejön a jó idő, baráti társaságok, családok lepik el a helyet és környékét, hiszen a vízpart teljes szépségében tárul a látogatók szeme elé.

Tavasszal új évad kezdődik. Legyen részese a szervezett programoknak, jöjjön csak úgy, gyönyörködjön a tájban, élvezze a friss levegőt! Hozza magával a családját, barátait, és ne felejtse otthon a jókedvét se.

A közösségi pont munkatársai szeretettel várják a régi és az új látogatókat!

Nyitva tartásunk:
- május 1-től június 14-ig hétvégente 09:30 – 21:30
- június 15-től szeptember 1-ig minden nap 09:30 – 21:30
- szeptember 2-től November 3-ig hétvégente 09:30 – 21:30

Kérjük, adják tovább jó hírünket! Hiszen Szigethalmon nem csak egyszer volt „kutyavásár". Egy hely, ahova jó eljönni és jó visszajönni!

Dr. Schuller Gáborné

Pályázat logótervezésre

Szigethalom Város Önkormányzat pályázatot hirdet **a település közösségi pontja logójának tervezésére**, amely a Duna-sétányon található. A logónak egyszerű kivitelezéssel kell tükröznie hely sajátosságait.

A pályázaton bárki részt vehet.

A logótervet a Szigethalom-Közösségi pont Facebook oldalra szükséges feltölteni **április 14-ig**.

A közösségi oldalt látogatók szavazatai („like") és a közösségi pontot üzemeltető döntése alapján választjuk ki a nyertes pályázót, akinek le kell mondania minden további szerzői jogáról.

A nyertes tervezőt április 21-ig értesítjük.

A pályázattal kapcsolatban további információ a Szigethalom-Közösségi pont oldalon, vagy szabo.peter@szigethalom.hu e-mail címen.

Elkészült a Szigethalom felirat

Majdnem egy évvel ezelőtt Fejes János megkereste a Fáki László polgármester urat, hogy jó lenne a város határában – sok más település mintájára – egy jól látható „SZIGETHALOM" feliratot elhelyezni. Az ötletelést követte a keresgélés. Milyen betűk legyenek? Hol legyen? Mekkora legyen? És hát a megkerülhetetlen: honnan lesz rá pénz?

A közösségi oldalon feltettük a kérdést, mintegy „megszondáztatva" a város lakosságát. És jöttek a pozitív reakciók még az anyagi oldalra is. A felirat helye hamar eldőlt: A MOL-kút melletti zöldterület kiválóan alkalmas a célra. Viszonylag rövid idő alatt sikerült a MOL-lal is megegyezni a terület használatára vonatkozóan.

Fejes János mindeközben energiát nem kímélve keresett vállalkozót a kivitelezésre, kereste a megoldást a kedvező anyagiakra, melyre megérkeztek a lakosok hozzájárulási szándékát jelző nyilatkozatai.

Nyáron nyílt meg a hozzájárulások befizetésének lehetősége, melyhez a Szigethalom Város Fejlesztéséért Alapítvány biztosított felületet. Nagyon rövid idő alatt tetemes összeg gyűlt össze. Megkezdődhetett a betűk gyártása, amely a lakossági támogatást – még az igen

kedvezően kialkudott ár ellenére is – teljesen felemésztette.

Újabb lehetőséget kerestünk az acél tartóelemek gyártásának fedezetére: a Szigethalom Város Fejlesztéséért Alapítvány vállalta ennek költségét. Tehát újabb lépés előre, de elsősorban az időjárás romlása miatt tolódott a kihelyezés időpontja.

Az alap elkészítésének anyagi részét Szigethalom Város Önkormányzata vállalta magára, amely a jó idő beköszöntével el is készült, és március 14-én – sokak örömére – helyére kerülhetett a felirat.

Köszönet illeti az **önzetlen lakosok** mellett a betűk elkészítéséért a **Reklámfesztivál Bt.**, az acéltartók gyártásáért a **Szundi Acél Kft.**, az alap elkészítéséért a **2006 Balogh-Út Kft.** munkatársait.

Végezetül a számokról: adományként érkezett a lakosoktól 443100 forint.

Bekerülési költség: betűk 407 150 forint, az acélelemek 190 500 forint és az alap elkészítése 437 000 forint. **Összesen: 1 034 650 forint.**

Közösen hoztuk létre. Vigyázzunk rá, hiszen a miénk, mi akartuk a létrejöttét!

Dr. Schuller Gáborné

I like it! – videopályázat fiataloknak

A pályázat kiírója:
Városi Szabadidőközpont 2315 Szigethalom, Sport u. 4. +36 70 379 6356

A pályázat célja:
Ráirányítani a figyelmet mindarra, ami miatt szeretünk Szigethalmon élni.
A ti utcátok a legösszetartóbb közösség, neked vannak a legjobb fej szomszédaid? Szívesen bringázol az erdőben vagy fagyizol a Duna-parton? Rátaláltál arra a mozgásformára, sportra, amit igazán a magadénak érzel? Szoktatok a Jókai téren focizni, bandázni? Eljártok bulizni a helyi rendezvényekre vagy máshova itt a városban? A ti boltos nénitek a legcukibb a világon? Ismeritek a vadaspark legrégebbi lakóit? Szelfiztél már kalodába zárva a múzeumfaluban? …
Hogy hogyan érezzük magunkat lakóhelyünkön, számos dolog befolyásolja. Ragadj kamerát, és mutasd meg mindenkinek, mi az, ami neked tetszik Szigethalmon, miért szeretsz itt élni! A legjobb alkotásokat vásárlási utalványokkal díjazzuk!

Pályázati feltételek:
- Bárki pályázhat, aki betöltötte a 14. életévét, de nem múlt el 26 éves.
- Egy pályázó csak egy pályaművet küldhet be.
- Párban vagy csoportosan is lehet pályázni, azonban ez a díjak mértékét nem befolyásolja.

A díjazás két korcsoportban történik (14-18 évesek, 19-25 évesek).

Pályamű követelményei:
- Mobiltelefonnal vagy profi kamerával is készíthető.
- Minimum 30, maximum 60 másodperces lehet.
- Minimum HD felbontású legyen.
- Formátum: mp4.
- Filmkészítéskor bármilyen szoftveres vagy rendezői trükközés megengedett, és a felhasznált technika sincs korlátozva.

Pályamű benyújtása:
- A videofilmeket *az* e-mail címre kérjük eljuttatni (akár fájlmegosztó oldalak segítségével) legkésőbb május 15. éjfélig.
- A videofilmmel együtt a hiánytalanul kitöltött, aláírt pályázati űrlapot is kérjük beadni.

Díjazás mindkét korcsoportban:
- I. helyezett 50 000 Ft (ötvenezer forint) értékű műszaki cikk vásárlási utalvány
- II. helyezett 20 000 Ft (húszezer forint) értékű műszaki cikk vásárlási utalvány
- III. helyezett 10 000 Ft (tízezer forint) értékű műszaki cikk vásárlási utalvány
- a #vszkszigethalom Instagram oldalon legtöbb szavazatot kapott videofilm különdíjban részesül (10 000 Ft értékű műszaki cikk vásárlási utalvány)

A díjakat az Összefogás Szigethalomért Egyesület és Fáki László Szigethalom polgármestere biztosítja.

Egyéb:
- Pályázati időtartam: 2019. március 4 – május 15.
- Eredményhirdetés: a szigethalmi Városnapokon 2019. június 8-án.
- A pályázatot 3 fős szakértő bizottság bírálja el.
- A pályázat kiírója fenntartja magának a jogot, hogy nem hirdeti ki mindkét korcsoport összes helyezettjét.
- A pályamű benyújtásával a pályázó kifejezett, feltétlen és visszavonhatatlan engedélyt ad a pályázat kiírója részére, hogy a pályázaton benyújtott pályaművet – azok díjazásától függetlenül – a kiíró bármiféle területi vagy időbeli korlátozás nélkül felhasználja. A felhasználási engedély valamennyi ismert felhasználási módra a lehető legteljesebb mértékben kiterjed. A pályázók megőrzik a pályamunkához fűződő szerzői jogaikat. A kiíró minden felhasználási esetben köteles a pályázó nevének feltüntetésére.
- A pályázó kijelenti és egyúttal jogszavatosságot vállal azért, hogy az általa készített és felhasználásra átadott alkotás egyedüli szerzője, és harmadik személynek nincs olyan joga vagy jogosultsága, amely a felhasználás jogát korlátozná vagy kizárná. Ilyen akadályozó jog fennállása esetén a pályázó köteles a harmadik személy hozzájáruló nyilatkozatát a mű átadásával egyidejűleg átadni. E jogszavatossági követelmény megsértéséért kizárólagosan a pályázó felel harmadik személyek irányában, és minden olyan kárt megtérít, amelyek harmadik személyek által támasztott igényekből fakadnak.
- A pályázatból kizárható az a pályamű:
  - amelyik maradéktalanul nem felel meg a követelményeknek
  - amelyik határidőn túl érkezik be
  - amelyik ellentétes a pályázat céljával
  - ahol a pályázó még nem töltötte be a 14., illetve betöltötte a 26. életévét
  - amelyik mellé nem érkezik kitöltött, aláírt pályázati űrlap.

Pályázati űrlap kérhető a Városi Szabadidőközponttól:

+36 70 379 6356
Szigethalom, Sport u. 4.

Áprilisi fogadóórák

- **Bóna Zoltán** országgyűlési képviselő elérhetőségei: Kapcsolattartó: Janzsó Zsuzsanna. Levelezési cím: 2310 Szigetszentmiklós, Kossuth Lajos utca 10. Telefon: 06/24 410-870, 06/70 376-5956. E-mail: bona.zoltan@ parlament.hu, janzso.zsuzsanna @fidesz.hu, Honlap: www.bonazoltan.hu
- **Fáki László** polgármester 15. (hétfő) 14-18 óra között, előzetes bejelentkezés alapján. Bejelentkezni a 24-403-656, 101 vagy 134 mellék, vagy *titkarsag@szigethalom.hu* lehet. Helyszíne: Polgármesteri Hivatal
- **Dr. Schuller Gáborné** (Összefogás Szigethalomért Egyesület) 1. választókerület képviselője. Április 15. (hétfő) 13-15 óra között. Telefon: 06/70-459-1664. E-mail: *dr. schuller.gaborne@szigethalom.hu* .
- **Fabula Jánosné** (Összefogás Szigethalomért Egyesület) 2. választókerület képviselője. Előzetes e-mailben vagy telefonon történő időpont-egyeztetés alapján. Telefon: 06/70-334-8916. E-mail: *fabula.janosne@szigethalom.hu*
- **Hölgye Attila** (Összefogás Szigethalomért Egyesület) 3. választókerület képviselője. Előzetes e-mailben vagy telefonon történő időpont-egyeztetés alapján. Telefon: 06/70-315-3524. E-mail: *holgyea@gmail.com*
- **Blum Zoltán** (Összefogás Szigethalomért Egyesület) 4. választókerület képviselője. Előzetes e-mailben vagy telefonon történő időpont-egyeztetés alapján. Telefon: +36/30-688-1384. E-mail: *blum.zoltan@szigethalom.hu*
- **Sztrapkó Norbert** (Összefogás Szigethalomért Egyesület) 5. választókerület képviselője. Előzetes e-mailben vagy telefonon történő időpont-egyeztetés alapján. Telefon: +36/20-992-0114. E-mail: *sztrapko@gmail.com*
- **Suhai-Réfi Tímea** (Összefogás Szigethalomért Egyesület) 6. választókerület képviselője. 29. (hétfő) 18-19 óra között. Telefon: +36/70-984-8827 E-mail: *suhai.refi.timea@szigethalom.hu.* Helyszíne: Akácos Marika Étterem
- **Molnár Sándor** (FIDESZ-KDNP) 7. választókerület képviselője. A lakossági igények gyors és haladéktalan orvoslásának elősegítése érdekében előzetes e-mailben vagy telefonon történő időpont-egyeztetés alapján. Telefon: *06/30-952-3346.* E-mail: *molnars@pr.hu*
- **Nagy Viktor** (Összefogás Szigethalomért Egyesület) 8. választókerület képviselője. Telefon: *06/30-934-0480.* Fogadó óra: előzetes telefonon történő időpont-egyeztetés alapján.
- **Ferenczi Edit** (Fidesz-KDNP). Előzetes e-mailben vagy telefonon történő időpont-egyeztetés alapján. Telefon: 06/70-459-1772. E-mail: *feed@pr.hu*
- **Porkoláb Zoltán** (Fidesz-KDNP). Előzetes e-mailben vagy telefonon történő időpont-egyeztetés alapján. Telefon: 06/70-452-4694. E-mail: *zporkolab@pr.hu*
- **Bán Norbert** (Jobbik). Hétfőtől péntekig, előre egyeztetett időpontban a 06-70/360-7024-es telefonszámon. Helyszín: 2315 Szigethalom, Szabadkai utca 239.

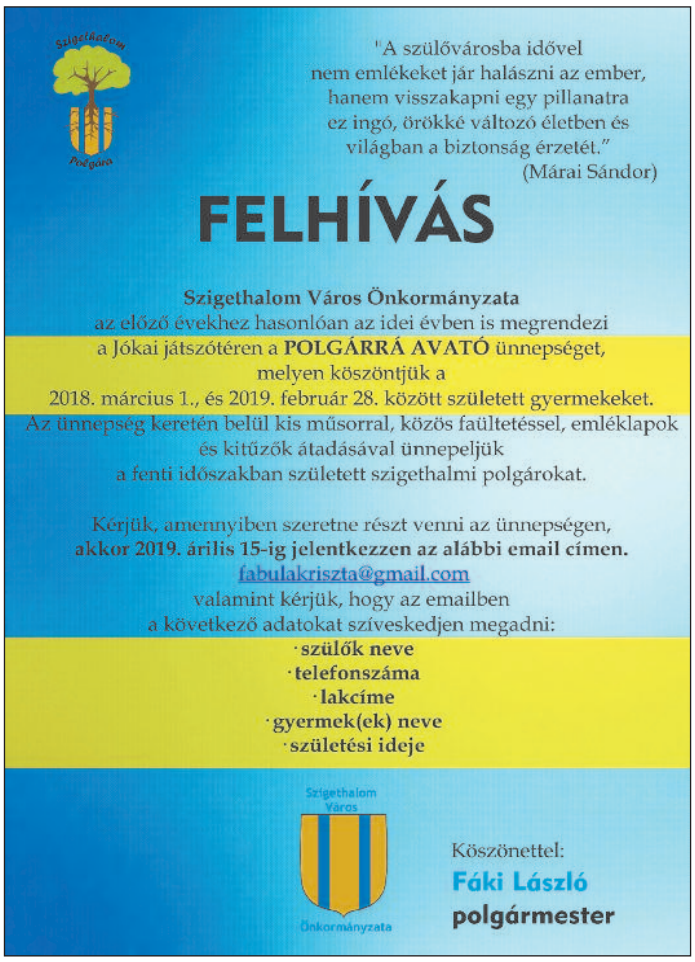

És lőn világosság...

De még milyen szép világosság, sok utcában, még hozzá nem is akárhol, hanem Szigethalmon. Már igencsak ideje volt, ezért örültem, hogy az utóbbi napokban sorban cserélték ki a korábbi, igen csak halványan világító és sok helyen hiányzó, régi lámpatesteket új, nagy fényerejű, modern lámpákra.

Nagy szükség volt már ezekre, mert a korábbi fénytestek, melyeket általában csak az utak egyik felén álló oszlopokra helyeztek el, éppen hogy csak a velük egy vonalban lévő útfelületet világították meg, és a másik oldalon alig lehetett látni. Különösen, ha az útszéli fák, nagyobb bokrok még árnyékoltak is. Úgy tűnik, hogy a jelenlegi fényforrások nagyon szép, erős fényt adnak, mely a gyalogos- és gépkocsiforgalom számára is jobb, valamint közbiztonsági szempontból is megnyugtatóbb. A gyalogosokat, akiknek nagyon sokszor kell a járda nélküli utcákon a kocsiutat használniuk, mint a kivilágítatlan és „mellény" nélküli furikázó kerékpárosokat, sokkal jobban lehet látni és biztonságosabban kikerülni. Remélhetőleg a munkákat a szakemberek mielőbb befejezik azon utcákban, ahol még nem cserélték ki a lámpákat, és még a téli hónapok korán sötétedő estéin is örülhetünk a sokkal erősebb és remélhetőleg energiatakarékosabb fénynek.

Mindenesetre köszönjük az önkormányzatnak, hogy ismét egy kicsivel városiasabbá tette Szigethalmot. Azt csak remélni tudjuk, hogy az új lámpák nem esnek majd randalírozó vandálok martalékává, mint az utcanévtáblák vagy a HÉV-megállók.

Veér Jenő

Május 1.
Kurucok a Kis-Dunánál
II. Rákóczi Ferenc emlékév alkalmából
Játékos programok, élő zene, úszóhíd és egyéb kalandok
„Fejedelmi vetélkedő kuruc módra”
min. 4 fős csapatoknak (családoknak, barátoknak és főként gyerekeknek)
www.vszk.eu

„Fejedelmi vetélkedő kuruc módra”
min. 4 FŐS CSALÁDOKNAK, BARÁTOKNAK ÉS FŐKÉNT GYEREKEKNEK
Jelentkezni lehet
2019. május 1-jén 10 és 15 óra között
a Duna-parti Majális helyszínén, bármely „nagybajuszú kurucnál”, illetve az információs sátornál.
A részvétel feltétele, hogy a csapatban legyen legalább egy 18 éven felüli felnőtt és legalább egy 14 éven aluli gyermek.
A pontgyűjtő lapokat 17:30-ig lehet leadni az információs sátorban.
Eredményhirdetés május 3-án a Városi Szabadidőközpont Facebook oldalán!
www.vszk.eu

Szezonnyitó koncert a közösségi s égné
2019. május 1. 18:00-19:00
FÉLDECIBEL
A trió jól ismert blues-pop-rock dalok feldolgozását játssza, kissé átértelmezve, saját képükre formálva.
A jó hangulat és a minőségi zene garantált.
Helyszín:
a *Mi kis büfénk* udvarán lévő turisztikai pont
(Szigethalom, V. utca-Duna sétány sarkán)
FÉLDECIBEL

Tulipán Tanoda Alkotóműhely

Szigethalom Város Helytörténeti Gyűjteménye

Tulipán Tanoda Alkotóműhely a Helytörténeti Gyűjteményben
(Szigethalom, Fiumei u. 48.).

Várjuk azokat a gyerekeket, felnőtteket, akik szeretnek alkotni, saját tárgyat, eszközt készíteni.
Egyéni és szakkörös foglalkozások péntekenként 14 órától 17 óráig.

Kis gazdasszonyképző – nagyanyáink konyhatitkai, kézműves fortélyok, technikák

Április 5. Sütés–főzés: Bableves csipetkével, mákos guba
Április 12. Húsvéti asztali dísz, dekoráció, csuhé nyuszi, húsvéti kalács készítése a Gere pékséggel
Április 26. Nemezelés – anyák napi ajándékkészítés

Belépő: 500 Ft/fő

A programokról érdeklődni, illetve jelentkezni lehet:
Kleineizel Ilona múzeumpedagógus
70/380-7681, *helytorteneti.gyujtemeny@vszk.eu*

Foglalkozásainkat 7 éves kortól ajánljuk, nem csak lányoknak!

Gere pékség

A SZIGETHALMI KÖZTEMETŐ ÜZEMELTETŐJE

ELOHIM Kft.

Kegyeleti szolgálat
www.elohimkft.hu

Szolgáltatásaink:
- sírhelyekkel kapcsolatos ügyintézés
- koporsós és hamvasztásos temetések teljeskörű lebonyolítása
- éjjel-nappali ügyelet
- elhunytak szállítása
- anyakönyvezés, ÁNTSZ és rendőrségi engedély ügyintézés

Irodánk címe: Szigethalmi köztemető (a bejáratnál lévő kék konténer iroda)
Helyi képviselőnk: Kapás Orsolya +36-30-190-1814
info@elohimkft.hu

Nyitva tartás: 9^{00}-15^{00}
vagy telefonos egyeztetés alapján

A temető gondnoka: Kapás Ferenc
+36-30-577-5794

Jubileumi Felhívás!

a XV. SZÉP KERTEK, RENDEZETT PORTÁK

Szebb Szigethalomért

városszépítő versenyre

Városunkban másfél évtizede tapasztalható a **ZÖLD HÁLÓ EGYESÜLET**, az önkormányzat valamint egyre nagyobb aktivitással a lakosság törekvése a környezetszépítésre, a kulturált városkép kialakítására. Valamennyi szépet, kulturált környezetet szerető szigethalmi lakost kérünk, kapcsolódjon bele ebbe a nemes versengésbe.

A verseny célja a környezetbarát, kulturált városkép kialakítása, az itt élő emberek életminőségének javítása, vendégváró kertvárosi városkép kialakítása, a magyar kertkultúra ápolása, kiterjesztése.

E városszépítésre rendezett versenybe benevezhetnek:

- családi és lakóparki házak,
- intézmények,
- lakóterületek(utcák, utca részek /minimum 3 porta/),
- vendéglátó,- kereskedelmi egységek

A verseny elbírálásánál a következő szempontok a mérvadóak:

- családi ház, lakóparki ház kategóriában az udvar, előkert, homlokzat, járdaszegély zöld növényi és virágdíszítése, esztétikai összhatása
- lakóterületek (utcák, utca részek) kategóriánál a közterület parkosítása, rendezett, ápolt, kultúrált összképe, a zöldterület együttes hatása
- intézmény, kereskedelmi és vendéglátó egység kategóriában az épületek körüli növényi díszítés, virágosítás, környezetszépítő eszközök minősége, összhangja

Jelentkezési határidő: 2019. június 30

Beérkezési határidő: 2019. szeptember 15

Pályázati fotókat kérjük a domonkos.istvan@pr.hu E-mail címre, vagy a jelentkezési ládákba eljuttatni.

Szükség esetén kérje a fotózáshoz a segítségünket!

A verseny elbírálása október elején várható.

Az ünnepélyes eredményhirdetés hagyományainkhoz híven 2019. október 28-án a Városi Szabadidő Központban.

Jelentkezési lap

Jelentkező neve:.....

Címe: .....

Kategória *(a megfelelő aláhúzandó)*

- Családiház, lakóparki ház
- Lakóterületek, (utcák, utca részek)
- Intézmény, kereskedelmi és vendéglátó egység

A jelentkezési lapok bedobhatók a Szép ABC-ben, a polgármesteri hivatalban elhelyezett ládákba.

Bővebb információ a 06 70 263 48 55 telefonszámon.

ZÖLD HÁLÓ vezetősége

„Éljen a haza!”

Az Óvodai Nevelés Országos Alapprogramjának legújabb módosítása értelmében az óvodai nevelésben az eddigieknél is nagyobb hangsúlyt kell kapnia nemzeti-kulturális örökségünk ápolásának. Ez a törekvés helyi szinten is megjelenik: önértékelési folyamatunk során bizonyossá vált, hogy mind a szülők, mind a pedagógusok kiemelten fontos területnek érzik nemzeti hagyományaink, történelmi és kulturális örökségünk ápolását.

Nevelőtestületünk úgy határozott, hogy idén egyik legfontosabb nemzeti ünnepünket egy kéthetes projekt keretében dolgozza fel intézményi szinten. A tagóvodák elkészítették saját, közös programjaikat, melyet nagy lelkesedéssel valósítottak meg.

A Narancssárga tagóvodában is nagy sürgés-forgás kezdődött. Készültek a csoportokban a trikolor zászlók, pillangók, tulipánok, melyek ünnepi díszbe öltöztették óvodánkat. Az ügyes kis kezek kardot, csákót, pártát gyártottak, de zokni- és PET-palack paripák is születtek a dolgos kis kezek által. A munkát ünnepi témájú versek, mondókák, dalok kísérték, a

gyerekek képek, könyvek nézegetésével ismerkedhettek a szabadságharc számukra legvonzóbb szereplőivel, a huszárokkal. Az óvónénik előadásában verbunkos dalokat hallgathattak, sőt katonai „kiképzésen” is részt vehettek a mozgásos foglalkozások során, ahol menetelést, szalutálást, testedzést, igazi katonai munkát végezhettek.

A gyerekek igazi örömére meglátogatott bennünket két valódi huszár is a tököli vitéz Mikecz Kálmán Honvéd és Huszár Hagyományőrző Egyesülettől. Kisgyermekeink lenyűgözve hallgatták a huszárok elbeszélését ruházatukról, a díszítő elemek funkciójáról, örömmel vették szemügyre a szablyát és ámultak súlyán.

A projekt részeként szerveztünk egy forradalmi délelőttöt. Ezen a napon a gyerekek nem csak saját, de a tagóvoda összes csoportjában szabadon jöhettek mehettek, minden szobában más móka várta őket. Volt népitáncház, forradalmi kézműves sarok, a tornateremben „katonai kiképzés”, míg a folyosón kincset kereshettek az óvónénik vezetésével.

A projekt zárónapján ellátogatott hozzánk a Görömbő kompánia zenés-táncos interaktív meséjével, melyben minden kis óvodás, aki akart, szerepet kapott.

Izgalmas és mozgalmas két hét volt, sok élménnyel még a felnőtt résztvevők számára is. Bizton állíthatom, jövő március idusán Szigethalom minden tagóvodájában újra vidáman felcsendül majd a rigmus:

„Piros fehér zöld – ez a magyar föld!”

Dankóné Radványi Petra
óvodapedagógus

Mesélő nagymamák az óvodákban

Az Édesanyák Klubja látta azt a felhívást, amelyben mesélő önkénteseket keresnek intézményekbe. Igaz, a felhívásban kórházakra gondoltak, de a klub tagjai a szigethalmi óvodásokat választották. (Sok kisgyerek

keveset találkozik a nagyszülőkkel, mert vagy még dolgoznak a nagyszülők is vagy távol élnek, esetleg már, sajnos, nem is élnek.)

Az óvoda vezetője, Tasnádi Tünde nagyon jó ötletnek tartotta a kezdeményezésünket, és szeretettel fogadott bennünket.

Egy héten kétszer megyünk a gyerekekhez, természetesen alkalmazkodva az óvoda rendjéhez. Az óvó nénik és a dadusok is nagyon kedvesek hozzánk.

Reméljük, olyan kezdeményezést indítottunk el, amellyel sok gyermeknek szerzünk élményt. Mi is feltöltődve megyünk haza. Fülünkbe cseng a mondat, amelyet a gyerekek búcsúzáskor szoktak nekünk mondani: „Holnap is gyere mesélni!”

Igen, jövünk szeretettel!

Édesanyák Klubja

Különleges vendég a könyvtárban

Nincs ma Magyarországon olyan kisgyermek és kisgyermekes szülő sem, aki ne hallotta volna még Bartos Erika nevét, vagy ha a név nem is annyira ismerős, de a „csemetéit” bizonyára mindenki ismeri. Nincs otthon, ahol Bogyó, Babóca, Baltazár és a többi kisbogár ne lenne ismerős figura, kalandjaikat könyv vagy egyéb formában ne követné sok-sok érdeklődő kicsi.

Már szeptemberben elkeződött az a szervezési folyamat, melynek eredményeképpen Bartos Erika kedves ki figurái diorámák segítségével megelevenedtek a Hegedűs Géza Városi Könyvtárban. Több tabló és rendkívül igényes, az írónő által készített életkép várta az óvodás és kisiskolás csoportokat, hogy ebben a gyönyörű környezetben hallgassanak mesét, és készítsenek a történethez kapcsolódó bábokat.

Az a megtiszteltetés érte az intézményt, hogy látva a kiállítás színvonalát és az érdeklődés nagyságát, Bartos Erika felajánlotta, hogy egy óvodás csoport személyesen is találkozhat vele és a saját szavaival mesél a kicsiknek történeteiből. A Kék óvoda Gézengúz csoportja lett a szerencsés kiválasztott. A kis óvodások nagy izgalommal készültek a február 21-én lezajlott találkozóra. Tóth Maja és Kuti Zorka Piroska (Jónyi Levente közreműködésével) egy-egy saját verssel köszöntötte a rendkívül közvetlen és kedves írónőt, aki több meséjét, köztük a legújabbat is bemutatta, vetítéssel fokozva az élményt. Lehetőség volt a magunkkal hozott könyvek, játékok dedikálására is.

Aki figyelemmel kíséri a Hegedűs Géza Városi Könyvtár programajánlatait, szinte minden hónapban talál érdeklődésre méltót, ami lehetővé teszi, hogy a könyvtár a város életének üde színfoltja, a közösségi élet egyik fő mozgatórugója legyen. Szülőként köszönöm, hogy találkozhattam a neves írőnővel és gyermekemben is felébredt az érdeklődés az olvasás iránt.

Kuti Zorka Piroska anyukája

Ágyúval és karddal

Március 15-e a Szigethalmi Szent István Általános Iskola alsó tagozatán

Legújabb kori történelmünk során mindig kiemelkedő jelentőséggel bírt 1848. március 15. megünneplése. Iskolánk alsó tagozata lelkesen készült erre az ünnepre, a már hagyományos akadályversennyel. A kicsi gyerekek életkori sajátosságából adódóan könnyebben befogadják, elsajátítják a mozgásos, manuális tevékenységeket, az élményközpontú feladatokat.

Idén a 3.b osztály vállalta magára ennek a kilenc állomásból álló projektnek a szervezését, lebonyolítását. Az osztályok a Klapka indulóra sorakoztak fel az iskola hátsó udvarán, ahol rövid megemlékezéssel kezdődött a nap. A gyerekek tájékoztatták társaikat a délelőtti teendőikről, majd kiosztották a menetleveleket.

Zászlókkal feldíszítettük a Múzeumkertet, lőttünk Gábor Áron ágyújával, kardoztunk, az ujjainkkal kokárdát festettünk, toborzó nótát énekeltünk, nemzeti színű fejdíszt és nyakkendőt készítettünk, huszárkiképzésen vettünk részt, kicseleztük az őrséget és megtekintettük a Zúgjatok harangok című rockopera egyik részletét. A helyszíneken a harmadikos gyerekek információkat olvastak fel a szabadságharccal kapcsolatban. Az akadályok leküzdése után ismét kivonultunk az udvarra, és közösen elénekeltük, eltáncoltuk a tanult dalunkat.

Valljuk, hogy ebben az érzelmileg sivárosodó világban szükség van arra, hogy megmentsük régi értékeinket, eszközeinket, tárgyainkat – dalainkat, ünnepeinket, hétköznapjaink szokásait, népi hagyományainkat –, s erőltetés nélkül átmentve a játékvilágba, formálódjon általuk a ma gyermeke, a mi kisgyermekeink.

Varga Anita
Szigethalmi Szent István Általános Iskola

Megemlékezés az iskolában

Százhetvenegy évvel ezelőtt, 1848. március 15-én, egy esős, hideg reggelen néhány pesti fiatal indult el, hogy sarkaiból fordítsa ki az akkor ismert világot. A Pilvax Kávéházból még kétségekkel a szívükben lódultak neki a városnak, hogy mire leszállt az este, a magyar történelem egyik legnagyobb eseményének főszereplőiként hajtsák álomra a fejüket, ha tudtak egyáltalán egy ilyen hihetetlen nap után aludni.

Idén március 13-án a Szigethalmi Széchenyi István Általános Iskola 5. évfolyamának tanulói és osztályfőnökei ezt a jeles napot és az 1848-as esztendő eseményeit idézték meg. A Nyutali Marianna tanárnő által összeállított magas színvonalú műsor hűen tükrözte a márciusi ifjak stációit. A nap legfontosabb történéseit megelevenítő hangulatot korabeli versek, az énekkar dalai és jól megkoreografált táncbetétek színesítették. Külön érzelmi szálat adott a történet megidézésének, hogy az önmagával vívódó Széchenyi is megjelent a műsorban, akit iskolánk pedagógusa, Czeglédi Sándor tanár úr alakított. A színre vitt történet fonala az 1848-as esztendő végéig követte a kibontakozó szabadságharc eseményeit. Az előadás annyira magával ragadó volt, hogy még alsós diákjaink is tátott szájjal figyelték a jól megkomponált, karakteres és hiteles megemlékezést. A körünkben jelen lévő szülők és vendégek is dicsérő szavakkal jutalmazták a szereplőket.

Mi, széchenyisek, idén is méltón emlékeztünk meg a nemzeti ünnepről.

Takács Róbert
pedagógus

Gála a Széchenyiben

Immár harmadik alkalommal mutatkoztak be február végén a Szigethalmi Széchenyi István Általános Iskola alsó és felső tagozatos tanulói a megújult gálán.

Az Akire névadónk is büszke lenne díjat idén Schuck Petra 4.b és Várhegyi Zsuzsanna 8.a osztályos tanulók nyerték kiemelkedő tanulmányi és közösségi munkájukkal. Mermeze Klára és Wéber Adrienn igazgatóhelyettes asszonyok idéztek a tanulók pályázataiból, majd Egyed Jolán igazgató asszony adta át a díjjal járó oklevelet, a Széchenyi Emlékplakettet és az ösztöndíjat. A tanulók osztályfőnökei, Kartali Erika és Ember Borbála, továbbá a szülők is együtt örülhettek a szép eredménynek.

Az osztályok már hetek óta készültek osztályfőnökeik segítségével, hogy meglepjék és szórakoztassák szüleiket, iskolatársaikat és a vendégeket. Az alsó tagozaton az álmos kis bárányok produkciója, az egerek és a macska civódása mellett a tavaszváró virágok tánca varázsolta el a közönséget. A sok kis Pinokkió szögletes mozdulatai és a mobilos előadás is nagy tapsot kapott. A színes zoknik két előadásban is fontos szerepet játszottak, de nemcsak a gyerekek lábán, hanem a kezükön is jól mutattak.

A felsős estet a fergeteges poharas dal, a cup song nyitotta meg, melyet egy werkfilm is kiegészített. Visszatérő téma volt a nyári hangulat, a ritmusos zene, melyet ötletes jelmezekkel „bolondítottak" meg a diákok. A western világa mellett bepillantást nyerhettünk egy igazi táncversenybe is, majd a Pál utcai fiúk musicalből is láthattunk részletet. A végzős évfolyamon a 8.a és 8.c osztály közösen állított színpadra egy látványos produkciót a Hip Hop Boys A hegyekben fent című dal zenéjére. A 8.a osztály az Abba együttes I have a dream című slágerét adta elő, melyhez kisfilmet is vetítettek.

Voltak olyan osztályok, ahol a gyerekek saját maguk állítottak össze modern tánckoreográfiát, és tanították be az osztály többi tagjának.

Idén 30 éves iskolánk, amelynek alkalmából újra ellátogatott hozzánk Op Veasna tanár úr és segítői által a barátságos kínai sárkány, és vidám táncot lejtett a hangulatos kínai zenére. Zárószámként mindkét tagozaton a vállalkozó kedvű pedagógusok is felléptek. Az Abba mix parókás hölgyei kiegészülve egy férfi kollégával és a labdát passzolgató játékosok igazi focihangulatot varázsoltak a színpadra a pörgős Shakira Waka Waka című dalra. Több osztály produkciója és a pedagógusok előadásai is Szabó-Bognár Orsolya tanítónő közreműködésével születettek meg, akinek ezúton is köszönjük a folyamatosan megújuló ötleteit.

A sok taps és a feledhetetlen jókedv a bizonyítéka annak, hogy mindenki jól érezte magát. Öröm volt látni, hogy a tehetséges diákok és pedagógusok közös munkájából változatos és szórakoztató produkciók születtek. Nagy sikere volt a szülők által szervezett büfének is, a sok finomság eladásából származó bevétel az iskola alapítványát gyarapítja. Nagyon köszönjük az aktív szülők támogatását.

Marschek Zsuzsanna
pedagógus

Színházjáró iskola: ahogy mi gondoljuk!

Mi, Széchenyisek színházjáró iskola vagyunk. Az idei tanév eddigi „repertoárja":

2018. október 17. Nemzeti Színház – Csongor és Tünde – 32 fő

2018. december 18. Nemzeti Színház – János vitéz – 75 gyerek, 4 pedagógus, 3 szülő

Ezen a napon a színházban a **Mária-kiállítás megtekintése**. *(A várakozás heteiben, Advent időszakában különleges magángyűjteménynek ad helyet a Nemzeti Színház. A világ minden tájáról származó műalkotások, emléktárgyak, Szűz Mária ábrázolások képezik Gera Olga évről-évre gyarapodó gyűjteményét.)*

2019. január 9. Nemzeti Színház – Egri csillagok - 100 fő

2019. január 30. Kolibri Színház – Rövidzárlat – 76 gyerek, 4 pedagógus, 5 szülő

A kortárs darab megtekintését mi, pedagógusok, rendkívül fontosnak tartottuk. A történet ugyanis azzal foglalkozik, hogyan él ma, a digitális korszakban egy család (Faludi család). Mennyire függnek a kütyüiktől, mennyire befolyásolják döntéseiket az appok, mennyi hely marad az életükben az emberi kapcsolatoknak. Az iróniát és a némiképp objektív rálátást pedig egy egészen különleges szemszög biztosítja. A szöveg ugyanis a „sütik", azaz a cookie-k nézőpontját veszi alapul. Az pedig külön vicces csavar, hogy a sütiket emberek alakítják, a húsvér szereplőket viszont bábok, akiknek a környezetét, a helyszíneket ráadásul green box technikával jelenítik meg. Vagyis az emberek világa groteszk módon virtuálisabb, mint a sütiké.

2019. február 1. Drámaóra. Az intézménybe ellátogatott egy drámapedagógus, aki műhelyfoglalkozást tartott a Rövidzárlat című előadáshoz kapcsolódóan. A következő nagy kérdések itt kerültek előtérbe: elgondolkodtál már azon, hogy mitől olyan okos, naprakész és figyelmes a telefonod? Minden lépésedet megjegyzi, az érdeklődésednek megfelelő oldalakkal bombáz, és még azt is megpróbálja kitalálni, amire még nem is gondoltál. De vajon mi, pontosabban ki van a kijelző mögött?

Ilyen, és ehhez hasonló, fontos kérdések… S ez csak egyetlen előadás utóélete. És most csak a felső tagozat színházi barangolásairól beszélünk.

Iskolánk pedagógusainak meggyőződése, hogy a színház, a múzeum, a kiállítás, a közös élmény fejleszt, tanít, példát mutat, nevel, szórakoztat, gondolatokat ébreszt, érzékenyít, igényesebbé tesz. Meggyőződésünk, hogy a művészeti nevelés fontos, sőt nélkülözhetetlen az egészséges ember nevelésében, az érzelmi intelligencia fejlesztésében, a közös élmények által a közösségi nevelésben. Mi igyekszünk élményt adni. Mi igyekszünk példát adni. Sőt, igyekszünk **témát** adni, hogy gyermekeink – egymás mellé keveredve - ne csak az appokról, a cookik-ról, a youtube videókról, a viberről, vagy a facebookos hírekről csacsogjanak, ha szóba elegyednek egyáltalán valakivel… Törekszünk rá alsó és felső tagozaton egyaránt, hogy legyen élmény, legyen mondanivaló, legyen téma. **Mert mi, Széchenyisek, ezt így gondoljuk.**

Nyutali Marianna
tanárnő

Pályaorientációs programok

Budapesten, a **MOM Sportközpontban a Tanulj szakmát! Pályaorientációs és Szakképzési Börzén** vett részt Széchenyi István Általános Iskola 6.a és 6.d osztálya március 5-én. A program teljesen ingyenes volt, és buszt is biztosított számunkra a Szigetszentmiklósi Tankerületi Központ.

Nagyon örültek a gyerekek a lehetőségnek, izgatottan várták a programot. Közösen megbeszéltük a kirándulás célját, egyeztettük a szabályokat. Nagyon színvonalas és minőségi volt a program, a főváros öt szakképzési centrumának 62 államilag fenntartott szakképzési intézménye, továbbá 10 nem állami fenntartású szakképző iskola, valamint 20 munkáltató és szakmai szervezet állított ki standokat a börzén.

Minden helyszínen nagyon kedvesek, barátságosak és segítőkészek voltak az intézmények képviselői, akik régi diákok, tanárok, egyéb segítők voltak.

A gyerekek érdeklődve járták végig a kiállítást, sokat kérdeztek, sok új ismeretet szereztek, szórólapokat gyűjtöttek, miközben érdeklődve szemlélték a bemutatókat.

A program célja az volt, hogy segítséget nyújtson a gyerekeknek az új szakképzési rendszerben való eligazodásban, a megfelelő szakma kiválasztásában. A standok mellett a színpadon folyamatosan beszélgetések zajlottak különböző szakmák képviselőivel, több ismert embert is megszólaltattak, kérdéseket lehetett feltenni nekik. Hazafelé a gyerekek arról beszélgettek, hogy nagyon hasznos volt a rendezvény, mert bepillantást nyerhettek a szakmák világába. Sok szép élménnyel gazdagodtunk mindannyian.

Nagyon köszönjük a lehetőséget!

Tzintzisné Tárnoki Anita
osztályfőnök

Egy nyertes pályázat által diákjaink ismét lehetőséget kaptak a **Magyar Kereskedelmi és Iparkamara által szervezett XII. Szakma Sztár Fesztivál** elnevezésű programon való részvételre. Március 12-én 42 fő 6. osztályos tanuló látogathatott el ingyenesen a budapesti **Hungexpo Vásárközpont** F, G és D pavilonjába. A Szakma Sztár Fesztivál keretein belül megrendezték a Szakma Kiváló Tanulója Versenyt és az Országos Szakmai Tanulmányi Verseny országos döntőit.

A döntőt a Hungexpo Rendezvényközpont pavilonjaiban rendezték, ahol nyílt standokon végezték a gyakorlati vizsgafeladatokat a versenyzők. Ezt testközelből követhették a látogatók. Az idei rendezvényen összesen 52 szakképesítés képviseltette magát. Remek alkalom volt ez a hatodikosoknak arra, hogy megismerkedjenek a szakmákkal, s jövőre majd a kialakult választáshoz iskolákat társítunk, mely folyamatot a pályaválasztási kiállítások segítik majd.

A tanulók számára a standokon foglalkoztató szigeteket alakítottak ki, ahol játékos formában tapasztalhatták meg egy-egy szakma jellemző tevékenységeit. Minden vállalkozó szellemű diák ajándékkal és sok élménnyel tért haza.

Az itthoni megbeszélés során minden diák pozitívan nyilatkozott a rendezvényről, kicsit rövidnek tartották az időt, ami rendelkezésükre állt, hisz a hatalmas tömeg miatt nem jutottak el minden kiszemelt helyre. Nagyon tetszett nekik a marcipánozás, a vegyipar látványos kísérletei, sokan próbálták ki a szimulátor standot, ahol targonca, festő és hegesztő szimulátor működött, de nagy volt az érdeklődés a mozdonyszimulátor iránt is.

A szervezés tökéletes volt, minden zökkenőmentesen zajlott. Köszönjük a lehetőséget, jövőre is élünk vele.

Czita Gáborné
osztályfőnök

Egy verseny margójára

A Szigethalmi Szent István Általános Iskola idén is nagy örömmel és izgalommal készült a városi versmondó versenyre, aminek hagyományosan a Hegedűs Géza Városi Könyvtár adott otthont. Bartos Erika verseiből nem volt nehéz választani, mert témája, nyelvezete közel áll a gyerekekhez. Könnyű volt megtalálni a személyiségükhöz megfelelőt. Nagyon tetszett a bemelegítő éneklés, a kedves kis dalt azóta megtanulta az osztály is. A zsűri bátorító szavai segítettek abban, hogy a gyerekek ne izguljanak.

A jó hangulatú vetlkedés mindenki számára kellemes élmény volt. Tanítványomnak, Orgován Amandának különösen, hiszen megnyerte a versenyt. Büszkék vagyunk iskolánk 1.b osztályos tanulójár,a Oláh Tímeára is, aki II. helyezett lett.

Gratulálunk a többi versenyzőnek!

Köszönjük a szervezést, a lebonyolítást a könyvtár minden dolgozójának.

Jövőre veletek ugyanitt!

Kánai Anna
Szigethalmi Szent István Ált.Isk. 2.c osztályfőnök

Így neveld a ...

Folytathatnám a címet, de ki ne ismerné a híres filmet, amelynek szereplőit immár a harmadik részben láthattunk a szigetszentmiklósi Nádasdy Filmszínházban március 4-én. A Szigethalmi Szent István Általános iskolában évek óta, hagyományosan ősszel és tavasszal a napközis csoportoknak mozilátogatást szervezünk. Mindig nagy izgalom és felelősség számomra és a pedagógusok számára egy ilyen délután lebonyolítása, hiszen 105 gyerekkel hévezni és az utcán közlekedni nem egyszerű. Mindenki nagyon várta már azt a délutánt, ahol együtt izgulhattunk Fogatlanért és Hablatyért, akik újabb veszedelemmel néztek szembe, szorítottunk nekik, hogy legyőzhessék a gonoszt, és a végén megtalálják az igaz szerelmet. A gyerekek, mint mindig, nagyon élvezték a filmet, s ez minden fáradozást megér.

Kánai Anna
Szigethalmi Szent István Ált.Isk. mkv

Szabadnak születtél

Március 14-én délelőtt a Szent István Általános Iskolában is ünneplésre gyülekeztek a tanulók. Az ötödikes diákok készültek műsorral Kajati-Tóth Ágnes és Kontha Gabriella irányításával. A kórus (a hetedik és ötödik osztályok ének-zene tagozatos tanulói) Dzsabrailova Szevil tanárnő vezetésével Csézy: Ez az otthonunk című dalával kezdte a megemlékezést. "*Jöhet bármi, te mindig tudd, hogy áldott itt e föld… Ez az otthonunk, itt kell élnünk, múltunk és jövőnk, minden hozzá fűz, álma bennünk testet ölt.*"

Hallhattuk Brahms V. magyar táncát, elképzeltük, milyen lehetett volna egy korabeli rádiós tudósítás az akkori eseményekről. Ott álltunk mi is Landerer nyomdája előtt, szembesülve az elutasítás tényével. De a lelkesedés nem hagyott alább: tanulóink hűen érzékeltették nagyjaink kitartó követelését, elszántságát ezen a hűvös, kora tavaszi reggelen, a forradalmi hangulatban.

Koncz Zsuzsa-Bródy János: Szabadnak születtél című dalának sorai méltó módon tették meghitté a megemlékezést: "*…itt volt mindig az otthonod. S most itt mondják nekünk elvakult, sötét lelkű ostobák: Keress magadnak máshol hazát!.. Ne hagyd, hogy korlátok közé szorítsák szabad szellemed! Kölcsey és Vörösmarty nyelvén szól az éneked. A nagyvilágon e kívül nincs máshol helyed!*"

Végül a korabeli Bánk bán előadásból Jókai felhívása hangzott el: "*Zárjuk e szép napot azzal, hogy elénekeljük hazánk nemzeti imádságát, amit Kölcsey Ferenc szerzett vala.*"

Szigethalmi Szent István Általános Iskola
Fésűs Magdolna

Ruha kávékapszulából és hulladékból

A Fenntarthatósági témahét olyan projekt, melyhez az ország több ezer iskolája csatlakozott. Mi is több éve tagjai vagyunk ennek a nagy családnak, mert hisszük, hogy a legérzékenyebb korosztálynak most kell olyan környezeti nevelést adni, mely segít, hogy felfigyeljenek személyes érintettségükre, és talán nem késünk el a szemléletváltással.

A projekt ajánlásokkal segíti az iskolákat, mely témákat érintsen a hét. Mi ezeket a helyi sajátosságokra vetítettük rá, így a regionális termékek vásárlására és a helyi természet védelmére fókuszáltunk. Pályázatot hirdettünk a gyerekek között: menjenek ki a piacra, készítsenek rövid interjúkat, majd fogalmazzák meg, miért érdemes őstermelőktől idényjellegű termékeket vásárolni. Kértük diákjainkat, tervezzenek olyan eszközöket, melyek újrahasznosított anyagokból készülnek. Ezekből az innovatív tárgyakból kiállítást hoztunk létre az alsó tagozat ebédlőjében, az írásmunkákat tablókon mutatjuk be.

Sikerült két olyan kiemelkedő személyiséget is megnyernünk gyermekeink számára, akik eljöttek, és életútjuk, tevékenységük bemutatásával mutattak példát a fenntartható életvezetésre. Réti Éva, a Réthy Fashion megálmodója és vezetője, divatbemutatóval egybekötött előadáson mutatta be, hogy cége a környezetvédelem és a divat kapcsolatát gondolja újra. Leadott farmerekből és korábban hulladékként nem újrahasznosított ipari farmeranyagokból, valamint kávékapszulákból készít alkalmi ruhákat és ékszereket. Tátott szájjal néztük a jobbnál jobb ötleteket és gondolatban mindannyian szerettünk volna modelljei lenni Évának.

A másik vendégünk is olyan élményt biztosított, mely hiánypótló, hasznos tudással gazdagította tanulóinkat. Kiss Balázs a Magyar Környezetgazdálkodási és Vidékfejlesztési Társaság vezetője jött vissza hozzánk, és tartott csodálatos ismeretterjesztő órákat minden osztálynak. Baglya, aki éppen udvarol neki, és ölyve segítségével minden kis tanulónkban elültette a környezet iránti elkötelezett érdeklődést és tenniakarást. Hatalmas élmény volt ezeket a csodálatos és védett madarakat ilyen testközelből látni és megtanulni, mit tehetünk értük és közvetve önmagunkért is.

A program sikerességén felbuzdulva úgy döntöttünk, hogy ehhez a projekthéthez jövőre is csatlakozunk és az idén május 15-20-a között tartott nagyszabású papírgyűjtő akciónkat is ennek a hétnek a keretein belül valósítjuk majd meg.

Szabó Ildikó 1.a osztályfőnök
Szigethalmi Szent István Általános Iskola

Jó étvágyat!

A Helytörténeti Gyűjteményben októbertől működik a Tulipán Tanoda Alkotóműhely Kisgazdasszony Képzője. Az első hónapokban főztünk és sütöttünk a gyerekekkel és az érdeklődő felnőttekkel, a hagyományos magyar ételeket szerettük volna megismertetni. Készítettünk eresztett tojáslevest, lebbencslevest, gyúrtunk tésztát, amiből túrós, mákos, krumplis, káposztás tészta lett.

Pedagógusokkal való beszélgetések során merült fel az igény, hogy osztályok is szívesen ellátogatnának egy-egy délutáni sütős, főzős programra. Az ötlet aztán meg is valósult, így jött el hozzánk pl. a Szent István Általános Iskola 3/c. osztálya, amellyel a farsangi kézműves foglalkozáson perecet sütöttünk. Nagyon élvezték a gyerekek, meg is beszéltük Erika nénivel, hogy a következő alkalommal levest is főzünk és süteményt is sütünk.

Kis műhelyünk másodszorra is hamar benépesült, 19 diák sürgött-forgott, hogy tejfölös krumplilevest, kakaós és fahéjas csigát készítsen. Szorgos kis kezek mérték, adagolták a hozzávalókat, dagasztottak. Amíg a tésztánk megkelt, a leveshez készültünk elő: a gyerekek megpucolták a zöldségeket, közben megbeszéltük, mi kell még bele. Feltettük főni a levest, következhetett a sütemény összeállítása. Nagy élmény volt a diákoknak, miként lesz a laposra nyújtott tésztából csiga!

A leves főtt, a csigák sültek, az asztalt is megterítettük, így volt idő szusszanni. A gyerekek kimentek levegőzni az udvarra, de minden pillanatban bekukucskált valaki az ablakon, hogy vajon kisült-e már a finom csiga. A jól megérdemelt munka gyümölcse egy nagy fazék krumplileves és sok-sok finom süti lett, ami szinte percek alatt elfogyott.

Egy pörgős, jó hangulatú délutánt töltöttünk együtt.

Kleineizel Mátyásné, Ica néni
VSZK-HGy

Önkéntesen a tiszta Szigethalomért

A TeSzedd! akció ma hazánk legnagyobb önkéntes mozgalma. Idén immár nyolcadik alkalommal valósul meg. Városunkban a Kakukkfű utca lakói vállalták, hogy ennek keretén belül megtisztítják környezetüket, amire már az elmúlt években is volt példa. Idén jómagam és párom, Winkler Ferenc kezdeményezésére csatlakoztak az utca lakói a szemétgyűjtéshez. Nem volt kérdés számukra, hogy egy jó ügy mellé álljanak, hiszen mindenkinek érdeke, hogy tiszta, szemétmentes környezetben élhessen.

Az utca szélétől kezdődő erdőt sokan szívesen látogatják, de erre a fás, cserjés területre, sajnálatos módon, irdatlan mennyiségű szemetet hordtak az emberek, sokszor autóval is. Az utcában lakók egész évben igyekeznek az eldobott háztartási szemetet a saját kukájukba beletenni, ezzel is óvva környezetüket. A kezdeményezők a TeSzedd! akcióban történő regisztrálást megelőzően felmérték az erdőben található szemét mennyiségét, és összetételét. A mozgalom keretén belül csak és kizárólag zsákokba rakható háztartási szemét kerülhet. Azonban az erdőben lévő szemét igen nagy része nem felelt meg ennek a követelménynek. A területen építési törmelék, kábelhéj, matracok, WC-csészék, mosdólábak, tv készülékek, hűtők, autógumik és még sorolhatnánk mennyi féle szemét terült el. A probléma megoldására Fáki László polgármester úr segítségét kérték, aki támogatásul biztosított egy 10 m^3-es és egy 6 m^3-es konténert a zsákokba nem elhelyezhető szemét számára. A regisztrációt követően az Innovációs és Technológiai Minisztérium által biztosított zsákok, kesztyűk, kötegelők és a szükséges dokumentumok időben megérkeztek, illetve a konténerek is idejében ott voltak a megbeszélt helyen.

A takarításban végül 27 önkéntes vett részt. A legfiatalabb 2 éves és 9 hónapos volt, a legidősebb közel 60 éves. Mindenki kivette részét a feladatokból, és a gyerekek is nagyon élvezték a közös megmozdulást. A szervezők zsíros kenyérrel, lilahagymával, egy idős pár finom teával vendégelte meg a csapat tagjait. Az akcióban a terület képviselője, Molnár Sándor és lánya is részt vett, akik munkájuk befejeztével felajánlották, hogy a csapat gyerek tagjait vendégül látják egy adag hideg finomságra a fagylaltozójukban.

A Kakukkfű utca lakói körülbelül 140 zsáknyi szemetet gyűjtöttek, és az összesen 16 m^3-nyi hely is megtelt a konténerben, ami mellé még rengeteg autógumit is felhalmoztak.

Az erdő igen gazdag madárfajokban, számos énekes madár él itt. Ezért szemétgyűjtés befejeztével, a gyerekek nagy örömére, a kezdeményezők által biztosított, a Magyar Madártani Egyesülettől vásárolt madár-, és denevérodúkat helyeztek fel a fákra, ezzel is támogatva a madár- és denevérpopuláció szaporodását.

A munka végén a Kakukkfű utca lakói fáradtan, de annál inkább elégedetten, és jóérzéssel a szívükben tértek haza, mert tudták, hogy hasznosat cselekedtek, jó példát mutattak másoknak, és hisznek a pozitív változásban. Mindenkinek van választása, eldöntheti, hogyan él, hogyan cselekszik. Akik részt vettek ebben a szemétgyűjtési akcióban, bizonyították, hogy közös erővel, együttgondolkodással nagy dolgokra képes egy közösség.

Az önkéntesek ezúton mondanak köszönetet Fáki László polgármesternek, hogy az ügy mellé állt, és biztosította a konténereket, továbbá Molnár Sándor képviselőnek.

Orosz Enikő

Könyvtári programok

2-án, kedden 16.45-kor: AA Klub
2-án, kedden 17 órakor: EZO klub
***4-én, csütörtökön:* Takács Róbert történelemtanár és hadszíntérkutató előadása a Tanácsköztársaságról – helyi vonatkozású extrákkal!**
4-én, csütörtökön 17 órakor: KIDS Klub
5-én, pénteken 10 órakor: Kisbogár Baba-mama zenés foglalkozás
6-án, szombaton 10 órakor: Mesekuckó: Húsvét
9-én, kedden 15 órakor: Édesanyák Klubja
9-én, kedden 16.45-kor: AA Klub
11-én, csütörtökön 17 órakor: Tudatos Szülők Klubja
***11-én, csütörtökön 17.30-kor:* Költészet Napja, Dr. Cserhalmi Zsuzsa előadása**
12-én, pénteken 10 órakor: Kisbogár Baba-mama zenés foglalkozás
***13-án, szombaton 10 órakor:* Bogya Rózsa kiállítása**
16-án, kedden 16.45-kor: AA Klub
16-án,, kedden 17 órakor: EZO klub
18-án, csütörtökön 17 órakor: KIDS Klub
19-től 22-ig a könyvtár ZÁRVA!
23-án, kedden 15 órakor: Édesanyák Klubja
23-án, kedden 16.45-kor: AA Klub
25-én, csütörtökön 17 órakor: KIDS Klub
26-án, pénteken 10 órakor: Kisbogár Baba-mama zenés foglalkozás
30-án, kedden 16.45-kor: AA Klub
30-án, kedden 17 órakor: EZO klub

Akik nem vártak másra

Szépen, lassan elönt minket a szemét. Bármerre nézünk, mindenütt találunk kisebb-nagyobb közterületre nem illő dolgot. Eddig a megszokott rutin szerint vártunk arra, hogy valaki szervezzen egy akciót a szemétszedésére. Aztán volt, aki jött (és majdnem mindig ugyanazok az emberek) és volt, akinek nem volt jó az időpont, vagy esett vagy meleg volt. Szóval voltak kifogások rendesen.

Éppen ezért kaptuk fel a fejünket Fiedler Rita posztjára a közösségi oldalon a saját akciójáról. Nem vártak másra, nem érdekelte őket az időjárás, nem volt kifogásuk („nem én dobtam oda", az önkormányzat miért nem intézkedik, és még sorolhatnám.), hanem nekiálltak és végig járták a Fiumei utcát. Az önkormányzat részéről pedig természetes volt a szeméttel teli zsákok elszállítása.

Hasonló kezdeményezés során erre mindenki számíthat.

Az alábbiakban Fiedler Rita gondolatait idézzük a közösségi oldal nyomán, kicsit rövidítve:

„Kedves szigethalmiak! Ma örökbe fogadtuk a Fiumei utca egy szakaszát. Igazából az egészet szerettem volna, de a végéről, a Dunasorról indulva csak a Fekete utcáig jutottunk, mert már így is alig fértünk a kocsiba a szemét-től. A tisztaság, amit azon a szakaszon láttok, a mi hármunk keze munkája. Remélem, vigyázni fogtok rá, vagy segítetek abban, hogy még több tiszta utca legyen Szigethalmon. Borzasztóan büszke vagyok Nóri Fiedler és Gergő Szabó helytállására. Szívesen vettek részt ebben a jótéteményben. Köszi, srácok! Lehet követni a példát! Nem csak posztolni kell a szemétről, tenni is kell ellene!

Másnap újra kimentünk, ezúttal a kisebbik lányom, Viki Fiedler, és az én minden jóra kapható férjem, Fiedler Gyula segédletével. Annyira büszke vagyok rájuk is! Plusz löketet adott a dolognak, hogy kaptunk önkormányzati segítségét a szemét elszállításával kapcsolatban. Ráadásul Schuller Erzsébettől azt is megtudtam, hogy a 30-ai hétvégén lesz szedd magad akció, s lehet kérni piros zsákot az önkormányzattól, amiket elszállítanak. Na, ott, nem lehet kifogás senki részéről. Ha csak egy órát rászán minden tizedik család a munkára, akkor szemétmentesek leszünk!

Vannak megfejthetetlen dolgok a számomra. El is mondom, mert szégyelljék magukat a következők:

- azok a dohányosok, akik öngyújtót, cigis dobozt, gyufás dobozokat hajigálnak el, a töménytelen csikkről nem is beszélve! Ha már magukat mérgezik, a környezetet hagyják békén!

- azok a kutyások, akik bár rendesnek tűnve összeszedik a kutyaszart, de a tele zacskókat a bozótosba dobják!

- a piások! Én azt gondolom, az oroszok után a második legnagyobb vodkafogyasztók itt élnek. Ennyi vodkás üveget talán a boltban láttam. Mellette a sok rakéta....pár unicum, több sörösüveg és egyéb..

- azok, akik kibelezik a kábeleket, és lazán ott hagyják a fák tövében a maradékot.

- azok, akik bár veszik a fáradságot összepréselni a műanyag flakont, sörösdobozt, vagy szépen bezsákolni egy nagy köteg kartont, de addig nem terjednek, hogy normálisan helyezzék el ezeket. Pedig ez mind szelektív. Ingyen elviszi az Aries a szeméttel együtt. Bár felmerül a kérdé: lehet nem mindenki fizet szemétdíjat?

- azok, akik a Mekiben kajálnak, és amikor elfogy az utcában a McFlurry vagy a McCaffe, akkor lazán szélnek eresztik!

- azok, akik turkálónak, sittlerakatnak és szeméttelepnek nézik az utcát, az erdőt és bármit.

- azok is, akik saját kerítésükön belül rendezgetnek, de hogy kívül megzabálja őket a dzsuva, az nem számít.... egyik háznál pl. a kertben tettek-vettek, én meg az ő bokraik alól szedtem ki a műanyag kólás palackokat, amelyek nem most kerültek oda!

Szerencsére ma sokan látták, hogy tényekedünk. Talán jó példa lesz ismét, és nem cikinek, hanem menőnek fogják érezni mások is, ha követik. Bár senki sem állt be segíteni. Kívánom, hogy legyetek bátrak és vállaljatok fel egy-egy utcaszakaszt. Együtt sikerülhet! Én nem adtam fel. A piros zacskókat én is kérni fogom, s csak eljutunk majd az utca elejéig, végre. „

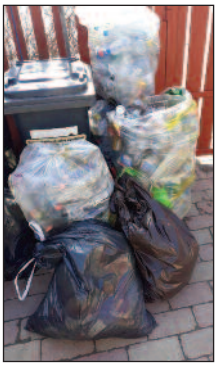

Köszönjük szépen Ritának és családjának a példamutatást. És igen! Lehet követni kérés, kérdés nélkül.

Dr. Schuller Gáborné

A Szigethalmi Szent István Általános Iskola Szülői Munkaközössége **papírgyűjtést** szervez. Az újság és kartonpapírokat a település lakóitól is szívesen fogadjuk!

Helye: **Szigethalmi Szent István Általános Iskola József Attila utca 47.**

Ideje: **2019. május 15-20. 14 órától 16 óráig**

Szigethalmi Híradó ingyenes önkormányzati havilap
Felelős szerkesztő: Vereckei Zoltán • Felelős kiadó: Szigethalom Város Önkormányzata • Tördelés: West-Graph Kft. • Nyomda: Ex-Kop Nyomdaipari Bt.
Cikkek és hirdetések leadása: szigethalmihirado@gmail.com (a hirdetési összeg befizetése után!)
(A cikkek leadása nem jelenti azok feltétlen megjelenését. A szerkesztő a cikkeket rövidítheti, szerkesztheti úgy, hogy azok tartalma ne változzon.)
Következő lapzárta: április 19. Megjelenés: május eleje.
Hirdetések megrendelése, befizetése: polgármesteri hivatal pénztára, Kossuth L. u. 10.

KERTÉSZETI MUNKALEHETŐSÉG!

Kertgondozási feladatok ellátására

munkaerőt keresünk.

Végzettség nem szükséges.
A munkavégzés helye:
Szigethalom és környéke.

Érdeklődi a
06 20 279 5328
telefonszámon lehet.